

Onorato Funerari
San Ceccardo
 Ortonovo

Servizio attivo
 per tutta la
Val di Magra

Professionalità - Serietà - Qualità
 Preventivi gratuiti, pagamenti rateali senza
 interessi, servizi funebri unici e personalizzati
 Per gli iscritti alle associazioni di volontariato
 sconto del 15% sul cofano funebre

Ortonovo - Via Cerchio, 30
 tel. 0187.66839 - cell. 349.6306395
 Servizio di vestizione salme in abitazione

Settimanale d'informazione

la GAZZETTA della Spezia & PROVINCIA

Venerdì, 7 dicembre 2007
 Anno 2 N°91 - EURO 0,50

Onorato Funerari
San Ceccardo
 Ortonovo

Servizio attivo
 per tutta la
Val di Magra

Professionalità - Serietà - Qualità
 Preventivi gratuiti, pagamenti rateali senza
 interessi, servizi funebri unici e personalizzati
 Per gli iscritti alle associazioni di volontariato
 sconto del 15% sul cofano funebre

Ortonovo - Via Cerchio, 30
 tel. 0187.66839 - cell. 349.6306395
 Servizio di vestizione salme in abitazione



**Spezia:
 libro e Dvd
 su un anno
 di serie B**

**e adesso
 Chievo**

a pag. 13



C editoriale

Luna rilancia Spezia

di Stefano Bozza

Nel sottosuolo di Piazza Beverini c'è un ponte di epoca romana della lunghezza di circa 35 metri. Un reperto storico di grandissima importanza di cui si parla anche nel libro di Gino Ragnetti "Luna, una misteriosa città romana nel golfo della Spezia" recentemente illustrato, alla presenza del sindaco e dell'autore, al Centro Allende.

L'esistenza di una struttura così imponente, secondo la tesi sostenuta nel volume, sarebbe una "prova" a favore dell'ipotesi secondo la quale, dove oggi c'è la nostra città, nell'epoca romana, prima ancora della fondazione di Luni, c'era la città di Luna. Nel corso del dibattito che ha seguito la presentazione, uno dei partecipanti ha chiesto al sindaco se, e come, sarebbe possibile riportare alla luce il ponte.

Certo si tratterebbe di un'operazione molto complessa e costosa (una parte del manufatto è sotterrata sotto a un palazzo), ma rendere accessibile anche solo una porzione della struttura potrebbe significare davvero molto, e non soltanto per la riscoperta della storia antica della nostra città e della nostra identità.

Il monumento costituirebbe anche un indiscutibile attrattiva turistica, capace di rendere la città centrale, e non solo punto di passaggio, per i milioni di visitatori che hanno come meta le Cinque Terre. Il sindaco Massimo Federici ha risposto con cautela. "Sarà difficile riportare alla luce il ponte, ma studieremo il modo per renderne visibile o accessibile almeno una parte".

E allora... coraggio. Smettiamola di dire che la nostra città non ha storia e cominciamo a crederci, fino in fondo.

C di sglimbescio

Ultim'ora: CLAMOROSO: ECCO IL SITO DEL NUOVO OSPEDALE

La commissione incaricata di dire dove costruire il nuovo ospedale sta per terminare i suoi lavori. La Gazzetta - grazie a una soffiata di Gianfranco Marinaro - è però in grado di anticipare (notizia certa) quale sarà il sito del nuovo nosocomio. Eccolo: www.nuovospedale.it. (Sprugolino)

Inchiesta

La mappa degli autovelox
 nella provincia spezzina



3

Come eravamo

Nacque alla Spezia
 il primo centrosinistra

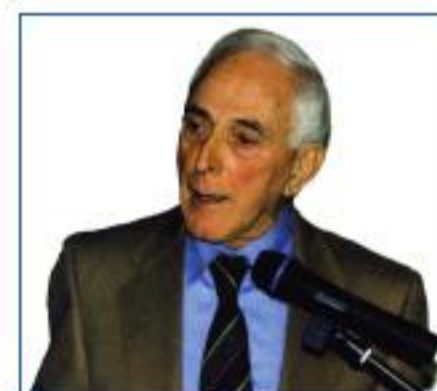

11



cogli il vantaggio e2 ora
 energia elettrica e gas, al prezzo migliore per la tua casa

Tariffa Autorità

e2 authority
 Prezzo determinato
 trimestralmente
 dall'Autorità per
 l'energia e il gas

8,20
 eurocent

e2 fix
 Prezzo fisso
 Prezzo bloccato e
 invariabile
 per un anno

7,99
 eurocent

e2 flex
 Prezzo variabile
 Prezzo indicizzato
 ogni tre mesi

e2

gas e energia un unico fornitore

il sabato
nel villaggio

Non basta il "Rir"?

Il frammento di frase che fa venire i brividi lungo la schiera è questo: "Rischio di incidente rilevante". La traduzione è: "La probabilità che negli stabilimenti industriali interessati si verifichi un incidente è bassa, ma se ciò succedesse, gli effetti sarebbero disastrosi". È da qui che dobbiamo partire per esaminare serenamente il caso Panigaglia. Gnl Italia SpA ha annunciato l'intenzione di potenziare lo stoccaggio del suo terminal, di fatto raddoppiandolo: oggi i due serbatoi hanno una capacità di centomila metri cubi di gas naturale. Va da sé che già basta e avanza questa quantità per classificare il terminal come "impianto a rischio di incidente rilevante" secondo quanto stabilito dalla direttiva dell'UE recepita dal governo col decreto 334 del 1999. In più, occorre considerare che il terminal è rifornito da gasiere che portano dai 25mila ai 70mila metri cubi di metano liquefatto. Ebbene, mentre Gnl Italia mostra di essere certa di potere attuare i suoi piani, forte anche del fatto che il rigassificatore di Panigaglia è ancora l'unico in Italia, numerosi enti hanno già dichiarato, con atti deliberativi, il loro parere contrario: Autorità portuale, Comune di Porto Venere, Provincia della Spezia, Regione Liguria. Qui si inseriscono le organizzazioni sindacali di categoria le quali cercano di forzare la mano paventando rischi occupazionali; temono che si ripeta la situazione che portò alla chiusura della raffineria Ip. Questo rischio però non dovrebbe sussistere; non sembra che l'azienda abbia fatto leva, per chiedere l'autorizzazione all'aumento dello stoccaggio, su una pretesa antieconomicità dell'impianto, come invece fece l'Eni nel caso della raffineria. Di conseguenza, nulla vieterebbe di lasciare le cose così come stanno. Certo, Gnl Italia movimenterebbe una minore quantità di gas, e ciò forse non farebbe crescere gli utili nella misura auspicata dall'azienda, ma se non altro indurrebbe altri a farsi carico dei bisogni energetici del paese accettando la costruzione dei nuovi previsti (e finora non realizzati) rigassificatori. In parole povere, non dovrebbero esserci rischi occupazionali per Panigaglia. Pertanto l'unico rischio sarebbe ancora, purtroppo per tutti noi, il Rir: cioè il "rischio di incidente rilevante". Non vi pare che basti? (G.R.)

G

Isa Raffellini, consigliera di parità

SIAMO COSÌ...

di Laura Cremolini

La legislazione italiana riconosce alle donne pari opportunità nel mondo del lavoro e il diritto a denunciare situazioni di discriminazione o di molestia. Le figure preposte a svolgere funzioni di promozione, controllo e concreto aiuto in tali casi sono le Consigliere di parità. Rilevato che sono numerose le persone che non sanno dell'esistenza di questa figura istituzionale e delle competenze che la riguardano, abbiamo incontrato **Isa Raffellini**, consigliera di parità della nostra provincia dal 2001.

Scusi la banalità della domanda, ma in cosa consiste lo svolgimento del suo esercizio?

"In virtù dei poteri che la legge attribuisce alla Consigliera di parità, sono un pubblico ufficiale incaricato a rilevare situazioni di discriminazione basate sul sesso, a individuare procedure efficaci per la loro rimozione, a promuovere eventuali azioni in giudizio nei casi di rilevata discriminazione, a promuovere azioni positive, a sostenere le politiche attive del lavoro, comprese quelle formative in materia di pari opportunità".

Il presupposto dell'attività della Consigliera, quindi, è un intenso impegno di informazione, sensibilizzazione e coinvolgimento nei confronti del contesto locale...

"Soltanto un'alleanza trasversale, una rete di donne, penso che possa veramente raggiungere un obiettivo di parità sostanziale. Sarebbe bello veder nascere una classe dirigente femminile, che ancora manca, perché i meccanismi "del potere" tendono a estromettere le donne, anche se le qualità non mancherebbero. Rispetto a tutti gli organismi di parità c'è una sorta di marginalizzazione. È come aver detto alle donne: occupatevi di questo così non vi occupate di altro. Gli uomini si fidano, per ora, del lavoro delle donne sulle donne".

Ha parlato di meccanismi del potere, che cos'è il potere?

"Il potere consiste nell'aver la possibilità di sedere al tavolo delle strategie e dei processi decisionali; non si può diventare un punto di riferimento in mancanza di questa possibilità".

Gli anni Settanta hanno segnato un'importante rivoluzione femminile sia culturale che di costume; gli anni Ottanta anche di riflesso alle indicazioni provenienti dalla Comunità Europea, hanno portato le prime leggi in materia di parità e di pari opportunità, gli anni Novanta sono stati quelli delle riforme...

"Non abbiamo un problema di carenza normativa di pari opportunità, ma abbiamo un problema di implementazione di queste norme. Al di là delle norme, quello che si percepisce è uno scarto tra una parità formale, normativa descrittiva e una parità sociale, sostanziale, concreta. Prima si parlava di emancipazione, poi di pari opportunità consistenti nell'offrire a uomini e donne pari opportunità nelle differenze. Oggi parliamo di differenza di genere, ossia della pari dignità che permette di scegliere ciò che uno più desidera".

Il rapporto economico provinciale della Camera di Commercio della Spezia indica che lo scorso anno si è registrata un'evoluzione diversa per l'occupazione maschile rispetto a quella femminile. Infatti, mentre sono

aumentati sia gli uomini occupati che quelli in cerca di prima occupazione, sono rimaste numericamente invariate le donne occupate e sono diminuite invece quelle in cerca di prima occupazione. Nell'area spezzina gli occupati sono passati da 87.000 a 90.000, ma è stato solo il maggior numero di uomini occupati (8,1%) a determinare l'aumento totale.

"L'analisi dei dati conferma che le donne continuano ad avere alcune difficoltà all'interno del mercato del lavoro. A esempio, la minor partecipazione da parte delle donne può essere motivata dall'organizzazione della società, che non sempre consente di poter far convivere i tempi del lavoro con quelli della famiglia. Sono però ottimista, visto che questo

nodo irrisolto è materia di dibattito attuale. Dobbiamo fare rete e lavorare per sciogliere la questione della partecipazione delle donne al mondo del lavoro, della politica, nei suoi passaggi, non solo d'ingresso ma soprattutto di permanenza e di reingresso. Oggi le donne hanno maggiore consapevolezza di alcuni diritti e sono più disposte magari alla denuncia. Noi consigliere di parità lavoriamo anche per questo: per ascoltare e per risolvere eventuali problemi discriminatori".

Quello di Isa Raffellini e delle sue colleghe, che operano nelle altre province, è un lavoro in progress, per il cui sviluppo è indispensabile la concreta collaborazione del mondo femminile, direttamente interessato, in quanto



protagonista, all'affermazione della cultura delle pari opportunità. Le donne, d'altronde, devono sapere che nella Consigliera di parità hanno una persona amica, che sa ascoltare e, soprattutto, offrire un preciso sostegno in casi delicati e degni della massima attenzione. È indispensabile, ad esempio, che le donne conoscano i loro diritti e che sappiano favorire un atteggiamento di convinta solidarietà nell'ambito del mondo del lavoro. Le risorse femminili, ne parlano con convinzione i media e non solo, sono oggi quanto mai strategiche per avviare e qualificare i processi di cambiamento nel lavoro, nella politica e nella società. La tutela che offre la Consigliera di parità, allora, non va assolutamente disattesa.

ARRIVA L'OLIO NUOVO!!!



FRANTOIO
LUCCHI & GUASTALLI

Frantoio Oleario Lucchi e Guastalli
Santo Stefano di Magra



Siamo ormai a Novembre, e si presenta l'occasione di acquistare l'olio direttamente in frantoio, abbinando una piacevole gita a un acquisto garantito in qualità e provenienza.

Il Frantoio Lucchi e Guastalli, condotto da tecnici agronomi esperti, offre la possibilità di prenotare il prodotto e di poter assistere alla lavorazione, ritirando l'extravergine appena fatto direttamente dall'impianto e a prezzi convenienti.

PRENOTATE SUBITO: 0187.633.329

Lucchi e Guastalli srl - località Vincinella 19037 - Santo Stefano di Magra (SP)
Tel. 0187.633.329 - Fax 0187.696.399 - www.frantoiolg.com - frantoiolg@frantoiolg.com

Antonio e Franca



Formaggi e Salumi

scegli la qualità!

Piazza del Mercato - Banco 64

G

Autovelox: efficaci, odiati e, in alcuni casi, vera manna per i Comuni



ODIATO SALVAVITA

di Francesca D'Anna

l'eccessiva velocità. Come risponde Figaro all'insinuazione che gli autovelox vengano occultati per riuscire a elevare un numero maggiore di contravvenzioni e consentire ai comuni di fare cassa?

"Non è il nostro caso. L'autovelox di Torza è segnalato in maniera adeguata. Gli automobilisti sono avvisati". E, come recita il proverbio: uomo avvisato...

Non sfugge, però, che a Ponzano, in un senso di marcia, un'apparecchiatura è ben nascosta dietro una pensilina della fermata dell'Atc, nell'altro è occultata da una siepe.

Sono due postazioni che non perdonano. Abbiamo chiesto al comandante dei vigili di S.Stefano Magra, di spiegarci la ragione. "Le abbiamo collocate in quella posizione per ragioni tecniche: i flash devono essere posti a distanza prefissata - ci ha spiegato **Carlo Monticelli** - e quelle erano le uniche due aree dove era possibile metterle senza interferire con altri arredi urbani. In ogni caso la gente non dovrebbe preoccuparsene, ma rispettare i limiti. L'autovelox è una macchina 'dormiente', scatta le foto solo se viene superato il limite di velocità. Perché preoccuparsi se sono nascosti o no?".

Come risponde all'accusa che sia un trucco per fare cassa? "Ripeto, non è nostra intenzione imbrogliare i cittadini. I cartelli che segnalano i limiti sono ben visibili, è quello l'importante. Sta al buon senso dei cittadini evitare di correre su una strada in cui ci sono anche numerosi attraversamenti pedonali. A chi ci accusa di fare cassa noi rispondiamo con il dato relativo ad un anno di contravvenzioni. In totale le multe elevate per varie infrazioni al codice, e non solo per il superamento dei limiti, hanno fruttato al nostro comune 300 mila euro, una cifra irrisoria se pensiamo all'enorme quantità di auto che attraversano il nostro territorio". Dalle recenti cronache è emerso che molte amministrazioni si spartiscono la torta con le ditte che gestiscono le apparecchiature... "È un comportamento da condannare, non c'è ombra di dubbio. E a questo proposito voglio sottolineare che quelle presenti sul nostro territorio sono gestite direttamente da noi. Non c'è nessun tramite, il Comune di Santo Stefano è l'unico proprietario delle macchinette".

L'Adiconsum della Spezia ha raccolto centinaia di

Ecco dove sono alcuni impianti fissi

CEPARANA

Tra Ceparana e Piana Battolla, via Romana/via Genova (bivio per Serralta), direz. entrambe le direzioni sensori sotto asfalto.

Ceparana ingresso, Statale Cisa, direz. centro direzione La Spezia.

Ceparana ingresso, Statale cisa, direz. direzione Aulla.

Ceparana, per Piana Battolla bivio Serralta, direz. entrambe.

Ceparana, SS330 Buonviaggio, direz. da Bottagna a Ceparana davanti alla Farmacia

SARZANA

Tra Sarzana e Marinella, Litoranea (altezza Mogol), direz. entrambe.

Sarzana/ponte sul Magra Intermarine/Ameglia, SP 432, direz. entrambe.

Statale Aurelia al semaforo Gerardo controllo infrazioni semafor, direz. entrambi i sensi di marcia.

SANTO STEFANO

Via Cisa Sud altezza civico 563, direz. entrambe.

S.Stefano Magra, ss 62 della Cisa, direz. Sarzana /S.Stefano loc. Pineta

AMEGLIA

Ameglia, Sp 432, direz. Sarzana.

Ameglia (SP), Litoranea, direz. La Spezia.

Bocca di Magra/ponte sul fiume Magra, SS 432 Fiumaretta/Ameglia, direz. entrambe.

FOLLO

Pian di Follo, Via Brigate Partigiane, direz. entrambe.

MAISSANA

Comune Maissana Loc Torza n°57, SP 523 Varese ligure Sestri levante, direz. entrambe limite 50 Km/h-Velomatic.

Trafo di velva, statale, direz. Varese Ligure.

VARESE LIGURE

Varese Ligure, al piano terra del Comune, direz. entrambe.

Varese Ligure, SS 523 - municipio, direz. nord - Passo Cento Croci.

denunce da parte degli automobilisti che si sentono presi in giro e vampirizzati dalle pubbliche amministrazioni. "Perché nascondere gli autovelox? C'è evidente malafede - afferma il responsabile dell'associazione che fa capo alla Cisl, **Franco Lo Russo** - sembra esserci la volontà di trarre in inganno i guidatori. Inoltre, in moltissimi casi non sono adeguatamente segnalati. I cartelli che indicano il controllo elettronico della velocità, inoltre, sono di due colori che difficilmente attirano l'attenzione, il bianco e il nero".

In effetti, chiunque abbia viaggiato fuori dall'Italia si sarà accorto che ovunque si è preventivamente avvisati del controllo elettronico della velocità da grandi cartelli di colori squillanti. In Inghilterra, per esempio, ce ne sono blu con scritte bianche, nere e rosse, gialli e neri e anche luminosi. Certo, sarebbe auspicabile che gli automobilisti rispettassero i limiti a prescindere dagli autovelox. Ma è anche vero che il superamento della velocità di pochi chilometri (5/7) porta a multe forse troppo salate.

Sul tema autovelox sono stati versati fiumi d'inchiostro. Nel nostro Paese, da nord a sud si sono formate associazioni di cittadini tartassati dalle implacabili macchinette che non danno scampo, appena sgarri sono lì, a scattarti una foto. Poi arriva il conto a casa e dentro di te pensi: "alla faccia del bicarbonato di sodio! Neanche fosse uno scatto di Oliviero Toscani!", senza calcolare la decurtazione dei punti dalla patente che provoca una stiletta al cuore.

La nostra provincia ha un primato anche in questo settore: Maissana è al decimo posto su 8101 comuni in un'analisi che prende in esame il rapporto tra multe e numero di abitanti, Riomaggiore al 17° e Ameglia al 70°. Secondo **Alberto Figaro**, primo cittadino del borgo dell'Alta Val di Vara "i dati resi noti non sono attendibili. Ogni giorno in Italia vengono installate postazioni fisse di autovelox, quindi la classifica dovrebbe essere aggiornata in continuazione". Nel territorio comunale ci sono un capoluogo e dieci frazioni. Solo in una, Torza, è stata posta una macchinetta che impone il limite dei 50 chilometri orari su una ex strada statale. "La strada - aggiunge il sindaco - taglia in due l'abitato, è a carreggiata ristretta e non ha marciapiede né su un lato né sull'altro. L'autovelox è stato collocato in un tratto di rettilineo di un chilometro dove le auto viaggiano a velocità folle, tant'è che un paio di anni fa c'è stato anche un incidente mortale. L'esigenza principale è quella di vigilare sulla sicurezza dei cittadini, automobilisti e pedoni. La strada invoglierebbe a correre, ma è un rischio. Quell'apparecchio è un deterrente".

E su questo siamo pienamente d'accordo. Ogni giorno, purtroppo, assistiamo a gravi incidenti causati dal-

• PRESTITI PERSONALI
CON RID BANCARIO
A TUTTE LE CATEGORIE

- Artigiani
- Commercianti
- Dipendenti Statali e non
- Pensionati anche con protesti e ritardi nei pagamenti con ritenuta sulla pensione

• CESSIONE DEL V°
• DELEGHE
• RINNOVO
ANCHE CON ALTRI IMPEGNI

ACCONTO IN 48 ORE
firma del contratto anche a domicilio

Merry
Christmas
da
EuroCASH
S.R.L.



PER CONTATTARCI:
LA SPEZIA
VIA DI MONALE 11
TEL. E FAX 0187 735001
E-mail: info@europrestiti.biz
DA LUNEDI' A VENERDI':
DALLE 9,00 ALLE 12,30
E DALLE 15,00 ALLE 19,00
SABATO MATTINA:
DALLE 9,00 ALLE 12,00

a t t u a l i t à

G Commemorazione il prossimo 9 dicembre

LERICINI VERI EROI DEL RISORGIMENTO



La mattina del 9 dicembre Lerici ricorderà i suoi concittadini che, per la libertà d'Italia, presero parte alla spedizione di Sapri di **Carlo Pisacane** (nella foto), nell'anniversario dei 150 anni (giugno 1857). La manifestazione, promossa dalla gloriosa società marittima di mutuo soccorso di Lerici e dal comune di Lerici, inizierà alle 9,30 con la deposizione di corone, sotto la targa in memoria dei partecipanti (sopra la farmacia Giudici) e sotto la statua di **Giuseppe Garibaldi**; proseguirà poi nella sala consiliare del municipio, dove, alle 11, si terrà un incontro relativo all'impresa, organizzato dalla Società marittima.

Saranno presenti all'evento il sindaco

Emanuele Fresco, il presidente della Società marittima di mutuo soccorso **Bernardo Ratti**, i relatori **Giuseppe Milano** ed **Euro Puntelli**.

L'importanza dell'avvenimento è data dal fatto che su una ventina di partecipanti alla spedizione, ben otto erano lericini, (quattro soci fondatori della Società marittima): Luigi Barbieri, Lorenzo Giannoni, Domenico Rolla, Cesare Faridone, Francesco Medusei, Felice Poggi, Domenico Porro. Tutti naviganti.

La sfortunata spedizione fu un tentativo del mazziniano Pisacane di far sollevare il Meridione. Ben organizzata a Genova, non trovò riscontro al Sud. Dopo la partenza da Genova del 25 giugno 1857, i cospiratori s'impadronirono del piroscalo Cagliari, lo fecero dirigere a Ponza, liberarono 300 prigionieri (non tutti politici) e sbarcarono a Sapri. Qui dovevano attenderli circa 2000 insorti, ma non trovarono nessuno. Proseguirono verso un'altra località, dove dovevano esserci altri insorti, ma anche lì nessuno. Gli insorti furono attaccati dalle truppe Borboniche e subirono grosse perdite. Il giorno dopo i superstiti furono assaliti dalla popolazione (i cafoni) che li credette briganti. Morto Pisacane e gran parte dei suoi (tra cui tre lericini), i sopravvissuti furono imprigionati prima a

Salerno poi a Favignana per tre anni. Poi tornarono a Lerici.

Questa è la prima di una serie di manifestazioni organizzate dalla Marittima all'interno di un percorso chiamato

"Lerici e la Liguria nel Risorgimento". Lerici è una delle località liguri e la principale della provincia spezzina ad aver contribuito a quel momento storico così importante per la nascita dell'Italia. **Petriccioli** partecipò alla repubblica romana e mise il tricolore sulle guglie della Madonna durante le 5 giornate di Milano, **Padre Atanasio Canata** fu il padre spirituale di Abba e di Mameli e contribuì alla stesura dell'Inno poi divenuto nazionale, **Ambrogio Giacopello**, armatore lericino, mazziniano, perse nave e uomini per portare armi a Mazzini.

Fu esiliato a Marsiglia, le Società di mutuo soccorso lericine (Operaia e Marittima), prime in Liguria, fornirono uomini, armi e mezzi al Risorgimento, gli Eroi di Sapri, i numerosi garibaldini, la marchesa **Odile Botti Poggi**, ecc.

Il colonnello garibaldino **Giacinto Bruzsesi** nel suo "Dal Volturmo ad Aspromonte", a pag. 84 scrisse: "Giuseppe Garibaldi chiamava la popolazione di Lerici la più forte e la più energica d'Italia."

Ogni malato
di leucemia
ha la sua buona
stella.

7, 8 e 9 dicembre
aiuta la ricerca e
la cura delle leucemie,
dei linfomi e del mieloma.
Ti aspettiamo in tutto lo
piazza d'Italia.



ASSOCIAZIONE ITALIANA
CONTRO LE LEUCEMIE, LINFOMI E MIELOMA
Ail
Sede Nazionale
Via Castro, 1 - 00187 Roma
C/O Piazza n. 87300
Per sapere in quali piazze trovi
la stella Ail, chiama il numero
800770003 o vai su
www.ail.it

Anche quest'anno l'Ail (Associazione italiana contro le leucemie linfomi e mieloma) organizza la vendita delle stelle di Natale. Anche la sezione della Spezia "Francesca Lanzone" sarà presente con i suoi stand in numerose piazze cittadine e località della nostra provincia nei giorni 7/8/9 dicembre.

Sarà sufficiente una offerta di 12 euro per partecipare alla raccolta fondi da destinare a favore degli ammalati ematologici e per ricevere la stella di Natale.



LuniCoffee

SERVIZI RISTORO AUTOMATICI



IL FUTURO DELL'ESPRESSO A CASA VOSTRA



Macchina da caffè in comodato d'uso gratuito
Nuove capsule monodose

Chiamaci per conoscere le interessanti
promozioni d'autunno



LuniCoffee

SERVIZI RISTORO AUTOMATICI

Loc. Montedivalli (Ceparana) • Tel. 0187.939992 • www.lunicoffee.it

e c o n o m i a

Rilancio dell'economia

IL COMUNE RICORRE AI GURU

Un gruppo di esperti nel settore economico-finanziario affiancherà l'amministrazione nella fase di elaborazione, valutazione e attuazione di interventi per lo sviluppo economico locale. Alta professionalità ed esperienza a livello nazionale e internazionale sono le caratteristiche che accomunano i sei membri del gruppo dell'advisory board (gruppo di studio e analisi) costituito sotto la regia del sindaco Massimo Federici e dell'assessore Raffaella Piata. Si tratta di: Roberto Barontini, Massimiliano Curletto,

Valentina Mele, Andrea Millepiedi, Marco Pennisi, Roberto Rio, Lorenzo Fusoni, Emily Lombardi. Professionisti di origine spezzina o comunque legati al territorio, che lavorano ad altissimi livelli in Italia e all'estero, metteranno dunque gratuitamente a disposizione la loro esperienza per coadiuvare l'amministrazione nell'affrontare alcune delle partite più delicate e importanti del prossimo futuro. "La costituzione di questo pool che ci aiuterà ad affrontare passaggi di gradissimo rilievo per la città - ha commentato il sindaco Massimo Federici - rappresenta un'operazione di altissima qualità. Il Comune rafforza il proprio ruolo di indirizzo e regia rispetto a

processi importantissimi nei quali vuole esercitare il ruolo di capoluogo che alla Spezia compete e che abbiamo la responsabilità di svolgere. L'altro aspetto che mi sta a cuore sottolineare è come giovani e qualificate energie spezzine che occupano posti di altissimo livello altrove "tornino" alla Spezia, mettendo gratuitamente a disposizione della città esperienze e competenza acquisite nel corso di un percorso di studi e di lavoro svolto a livello nazionale e internazionale. È una concretizzazione non banale della nostra idea di una città europea, nodo di una rete di scambi di cervelli e di talenti. E anche di una visione generosa dell'appartenenza ad un territorio".



Affermazione regionale per gli apicoltori dei parchi

SPEZIA "INVASA" DALLE API D'ORO

Il miele spezzino è il più buono della Liguria. Ha, infatti, vinto il concorso "Miele dei Parchi", che ha visto coinvolti la Regione Liguria, gli assessorati all'agricoltura delle Province e gli otto Enti parco liguri. L'eccellenza è stata raggiunta dagli apicoltori del Parco di Montemarcello Magra: Simonetta Baria, che con il suo miele millefiori ha ottenuto il punteggio più alto tra i 17 campioni che hanno preso tre api d'oro, Maria Ghiglione, Carlo Giorgi, Romolo Zucchello sempre per il miele millefiori, Luigi Manfredi, Maria Ghiglione, Apicoltura Bartolucci di Michela Sabatini per il miele robinia. Anche il miele prodotto nel Parco Nazionale delle Cinque Terre e nel Parco regionale di Portovenere ha riportato buoni risultati, confermando così l'ottima qualità delle produzioni nella nostra provincia. Il concorso, realizzatosi grazie al Laboratorio regionale per le analisi dei terreni e delle produzioni agroalimentari di Sarzana che ha effettuato le analisi chimico-fisiche e alla giuria formata

da venti assaggiatori esperti provenienti da Liguria, Piemonte, Emilia Romagna e Toscana che ha effettuato le analisi organolettiche, ha visto la partecipazione alla gara per contendersi le ambite api d'oro di ben 96 apicoltori che hanno portato in concorso 187 diversi campioni di miele. Grande la soddisfazione dell'assessore Barli: "Ho creduto fortemente in questo concorso come elemento valido per aiutare la crescita dell'informazione e della formazione dei nostri apicoltori poiché l'apicoltura è a tutti gli effetti un'importante attività non solo dal punto di vista economico ma anche da quello ambientale essendo le api i nostri migliori certificatori. Inoltre la qualità del miele spezzino risulta essere ottima come ha dimostrato il miele millefiori del Parco di Montemarcello con tre api di eccellenza vinte nel concorso ma anche i mieli (millefiori, miele Robinia e Melata) del Parco Nazionale delle Cinque Terre e del Parco Naturale di Portovenere che hanno ottenuto ottimi risultati nella gara".



TU Arredi
Arredo&Design
Tel. 0187.513637

**TU ARREDI OGGI VI INVITA
A VISITARE IL REPARTO
OUTLET CON IL VERO
SOTTOCOSTO
IN VIA CARDUCCI**

Aperto sabato e domenica pomeriggio



Fino ad esaurimento scorte

**Divano letto
matrimoniale
con rete
elettrosaldata**

al **PREZZO
ECCEZIONALE** di
€ 590,00



**Cucine componibili
in vari colori
ed essenze
a partire da
€ 149,00**

TU Arredi
Arredo&Design



Letto matrimoniale contenitore

€ 590,00!!!

- Tessuti esclusivi
- Garanzia 10 anni

Prezzo MAI VISTO



**Disponibilità di tre
armadi a tre ante
scorrevoli vetro vari
colori nonchè
specchio fumè**

a solo **€ 999,00**
garanzia 10 anni

PER UN NATALE E UN CAPODANNO SPECIALE VI ASPETTIAMO QUI:

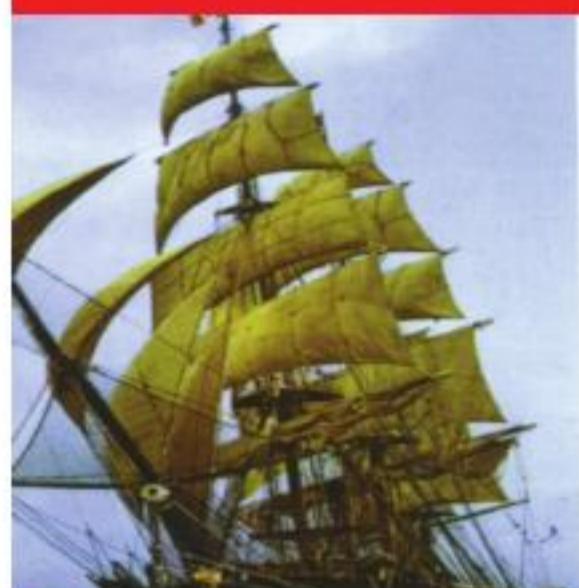

Ristorante
Palinuro
SALONE PER CERIMONIE E CONGRESSI
(con capienza di 200 persone)
SPECIALITÀ LIGURI
di piatti di carne - pesce
Via Provinciale, 25
FORNOLA DI VEZZANO L. (SP) - LOC. LA RIPA (SP)
Tel. 0187 997531 - Cell. 333 2146894
CHIUSO LA DOMENICA

Menù di Natale - 25/12/2007

Antipasti assortiti terra e mare
Primi: Ravioli di magro di cinghiale
Tagliolini all'astice
Secondi: Agnello fritto al forno con patatine,
Roasbeef, Gamberoni al Brandi
Dolce della casa, Spumante, Caffè

€ 35,00

Menù di Capodanno - 31/12/2007

Antipasto fantasia agli 8 sapori
Risotto all'Astice profumato al Berlucchi
Gamberoni, Scampi alla griglia e Roastbeef
Buffet misto - Frutta, dolce di capodanno e caffè
Bevande incluse comprensive di bottiglia di spumante

€ 50,00

**Vicolo
intherno**
vino e cucina

al vicolo intherno
Natale a casa tua
con menù tipico casereccio

Siamo aperti
anche a Capodanno
con novità particolari
Gradita la prenotazione

Per info sul menù
e prenotazioni
Tel. 0187-22998



**Ristorante - Pizzeria
Panigacci
Affittacamere**
di Mirtol srl



www.ristorantepizzeriatavernetta.com
e-mail: latavernettasp@libero.it

Via Fiume, 57 - LA SPEZIA - Tel. 0187 70 41 47 - Fax 0187 71 30 25

Menù di San Silvestro

MENÙ MARE
Antipasto: Misto mare al vapore timo e olio di frantoio
Carpaccio di salmone marinato alla menta
Gamberi e lenticchie
Primo: Tagliolini all'astice
Secondo: Salmone in crosta di zucchini
Dolce: Panettone con crema Chantilly e gelato
Coppa spumante
Acqua, vino bianco e caffè € 45,00 a persona

MENÙ TERRA
Antipasto: Polenta grigliata con crema di tartufo e funghi
Crostino ai formaggi fusi
Primo: Maltagliati al radicchio e crema di tartufo
Secondo: Zampone con pere e lenticchie
Dolce: Panettone con crema Chantilly e gelato
Coppa spumante
Acqua, vino chianti classico e caffè € 35,00 a persona



PEVENEGRO
RISTORANTE PIZZA GRILL

Largo S. Michele 10 Pegazzano La Spezia
Tel. 0187-702666 - Cell. 329-4147228 - Chiuso la domenica

Menù di Natale

Antipasto di mare
Raviolini Pevenegro
Crespelle gamberi e porcini
Tortino di polpo
Filetto di orata con verdure
Crema catalana
€ 35 a persona
Bevande escluse

Cena di fine anno - menù 31/12

Cocktail di gamberi
Crespelle al salmone
Zuppa di muscoli
Lasagnette al branzino
Gnocchetti alla polpa di granchio

Astice alla catalana
Filetto di branzino ai porcini
Crema brulé
€ 50 a persona
Bevande escluse

e v e n t i

G

IN ANTEPRIMA IL PROGRAMMA DELLA NOTTE DI SAN SILVESTRO A SPEZIA



PROGRAMMA

Piazza Cavour dalle 22 alle 2
ORCHESTRA ALTAMAREA e DJ SETTeatro Civico 20,30
BANKAN FESTIVAL ORCHESTRAPiazza Garibaldi dalle 22 all'una
EQUIPE 84Camec e Quartiere del Torretto
dalle 21 alle 2
THE BOURBON STREET COMPANYPiazzetta del Bastione dalle 22,30
alle 2
LA BANDA DI PIAZZA CARICAMENTOPalasport 21,30
VEGLIONE DI FINE ANNOPiazza Sant'Agostino dalle 22,30 alle 2
MATTHEW "FINGERS" LEEPiazza Cesare Battisti 21,30
BAND GIOVANILIPiazza Ramiro Ginocchio dalle 22,30 alle 2
PORTO FLAMINGOPiazza Loggia de' Banchi dalle 22
CENONE DI FINE ANNO E DJ SETPiazza Mentana dalle 23 alle 2
DJ SERGIO

Da alcuni anni, ormai, il veglione di San Silvestro è accompagnato dai concerti e dai balli organizzati dall'amministrazione comunale ed ecco, puntuale, il programma di quest'anno. Sono ben undici gli appuntamenti che animeranno la nottata degli spezzini, prima e dopo il brindisi di mezzanotte. Per salutare il 2007 sono stati scelti due eventi al coperto e nove performance sparse per le piazze del centro storico. Come da tradizione al teatro Civico andrà in scena la grande musica con il Concerto di fine anno, diretto dal maestro Mancuso, con le melodie di Strauss. In piazza Garibaldi, dalle 22 all'1, l'evento di richiamo: direttamente dagli anni '60, una delle migliori band italiane dell'epoca, l'Equipe 84. In piazza Battisti segnaliamo il concerto degli O.B.L. e delle Mosche da bar, band giovanili che proporranno grande divertimento e folklorismo abbinati ad una grande presenza scenica. Per concludere interessante mix di culture con la Banda di Piazza Caricamento composta da musicisti provenienti dai cinque Continenti.

CAMEC E TORRETTO

dalle 21 alle 2
THE BOURBON STREET COMPANY



La band itinerante che porta il Dixieland in giro per la città. La banda musicale "The Bourbon Street Company" esegue il tradizionale repertorio del jazz classico, il dixieland. È la house band dello storico club genovese "Louisiana Jazz Club". Si comincia al Camec in Piazza Cesare Battisti dalle ore 21 alle 23 e quindi ci si sposta nelle strade del ritrovato quartiere del Torretto.

PALASPORT

ore 21,30
VEGLIONE DI FINE ANNO



Festa e musica in compagnia dell'Orchestra. Il tradizionale appuntamento per le famiglie spezzine a cura dell'Aics.

TEATRO CIVICO

Ore 20,30

**BANKAN
FESTIVAL
ORCHESTRA**

Concerto di fine anno. Una tradizione che si conferma. L'orchestra diretta da Francesco Mancuso eseguirà brani di Johan Strauss. In collaborazione con la Società dei Concerti.



PIAZZA GINOCCHIO

Dalle ore 22,30 alle ore 2:
PORTO FLAMINGO



I patchanka reggae della nuova Banda-bardò. Da Firenze, prodotti da Sergio Sala-orni, la band italiana emergente più chiacchierata del centro Italia, tra patchanka, reggae e stralunata canzone d'autore.

PIAZZA S.AGOSTINO

Dalle 22,30 alle 2
MATTHEW "FINGERS" LEE IN CONCERTO

Il Rock and Roll degli anni Cinquanta, la musica che fa divertire e ballare tutte le generazioni Renzo Arbore lo ha ascoltato dal vivo ed entusiasta decide di averlo come ospite, il 7 maggio 2005, nella sua trasmissione "Speciale per me ovvero meno siamo meglio stiamo", il sabato notte su Rai 1.

Così gli autori di Domenica In e tante altre trasmissioni; nel Capodanno 2005 di Roma si è esibito davanti a 150.000 persone sul palco dedicato al rock'n'roll insieme a Lillo e Greg, Max Gazzè e altri artisti.



G.R. Oro
Finalmente ad Aulla
SI ACQUISTA IL TUO ORO USATO
PAGAMENTO IMMEDIATO IN CONTANTI
AULLA Centro storico
Via Nicolò Riccardi, 20 - Tel. 0187 408354 - 320 8365521

Cristina e  **Mammi**
Patrizia di **mammi**
pasta fresca
Viale Garibaldi, 80 e Via Calatafimi, 28
Augurano Buone Feste
e vi aspettano nei loro locali con le loro specialità

Via Calatafimi, 28
Tel. 0187.737364

LA SPEZIA

Via Garibaldi, 80
Tel. 0187.770097

G Fallimentare la gestione dei permessi di soggiorno, pratiche in tilt, spese esagerate

Migranti in piazza

di David Virgilio

Hanno manifestato in piazza Verdi alla Spezia, per dare voce a un problema specifico cui sono esposti i cittadini stranieri "regolari", cioè in possesso di contratto di lavoro e quindi in possesso di permesso di soggiorno, che dal prossimo 11 dicembre 2007, data in cui entrerà in vigore la convenzione tra il ministero delle poste e il ministero dell'interno, vedranno mutare le modalità di rinnovo del permesso. "Sono cambiati i costi, ben quintuplicati - afferma Luca Liguori coordinatore del Laboratorio delle resistenze sociali 'l'incontro' - più di 70 euro a persona: se consideriamo una famiglia di quattro persone, 280 euro sono un'esagerazione! È cambiata la procedura, si compila un kit a lettura ottica che se non è formulato correttamente viene rigettato. Il risultato è, come ha ammesso lo stesso ministero dell'interno, che un terzo delle domande sono bloccate. A noi pare che questi elementi possano essere sufficienti per chiedere una sospensione della convenzione, visto che la sua sperimenta-



zione in cinque città italiane aveva messo in luce problematiche tuttora irrisolte". Intanto il Comune della Spezia si candida per la gestione diretta del rilascio dei permessi di soggiorno. Quello di Spezia potrebbe, infatti, essere il primo Comune in Italia ad assumere questo compito: la presentazione di un ordine del giorno in Consiglio comunale presentato da un nutrito gruppo di consiglieri di mag-

gioranza, e approvato con 19 voti favorevoli e 8 contrari, chiede al sindaco e alla giunta la predisposizione di un "Piano strategico per l'integrazione multietnico" con relativo impegno di spesa che abbia tra i suoi obiettivi anche la tutela dei diritti della cittadinanza e l'attivazione di un programma speciale per la gestione diretta da parte del Comune del rilascio e rinnovo dei permessi di soggiorno.

Una tonnellata di tappini per i pozzi in Tanzania



Una tonnellata di tappi di plastica, raccolti dagli alunni della scuola elementare Luzzati di Chiaia di Falcinello e dai bambini della scuola materna Cardinal Spina a Sarzana. È un piccolo grande gesto di solidarietà a sostegno del progetto del "Centro mondiale sviluppo reciproco" per la costruzione di nuovi pozzi d'acqua in Tanzania. La montagna di tappi è stata consegnata ad Acam Ambiente che l'ha avviata al centro di riciclaggio della ditta Galletti a Livorno. La scuola Luzzati non è nuova a questo genere di iniziative. Nel 2006 Acam Ambiente ha premiato l'impegno di alunni e insegnanti con un cavallino a molla di plastica rigorosamente riciclata, per aver vinto appunto le "Olimpiadi dei tappi", la manifestazione provinciale di educazione ambientale alla quale ha aderito anche Acam Ambiente e nella quale la scuola si è distinta per la consistente raccolta di migliaia di tappini di bottiglia. Un brillante risultato che di sicuro ha rafforzato nei bambini l'idea di insistere nella raccolta fino a raggiungere in pochi mesi una quantità pari a una tonnellata. "Un'iniziativa lodevole - ha commentato Vincenzo Ferrari presidente di ACAM Ambiente - che ha come protagonisti i bambini che giocando hanno imparato a riciclare e contemporaneamente a fare beneficenza. Un altro lato positivo è sicuramente la collaborazione fattiva messa in atto tra il corpo insegnanti, la nostra azienda e il Comune".

Regione Liguria a sostegno dell'educazione dei giovani



ORIENTAMENTI 2007, il Salone regionale della Conoscenza, dei Contributi regionali per attività educative. Attraverso due leggi regionali, la Liguria sostiene le tante associazioni ed enti che si occupano dell'educazione di bambini e ragazzi. La prima, del 1998, regola e tutela chi organizza e gestisce soggiorni socio-educativi e didattici fornendo un contributo per le spese di gestione e per gli interventi a strutture che ospitano soggiorni estivi a scopo educativo e didattico. La seconda, in vigore dal 2004, punta a valorizzare le attività educative e sociali svolte da oratori ed enti religiosi.

1. Soggiorni socio-educativi e didattici

Sono stati complessivamente 65 i soggetti (associazioni e parrocchie) che hanno ottenuto contributi regionali per lo svolgimento di soggiorni socio-educativi e didattici nell'estate del 2007. Di questi, oltre la metà (46) si trovano nella Provincia di Genova, 10 in quella di Imperia, 5 nel territorio savonese e 4 nella provincia di La Spezia. In tutto, per la spesa corrente, sono stati erogati 180.776 euro.

La legge regionale prevede un contributo di 4 euro al giorno per ogni minore portatore di handicap (che scende a 3,5 euro per gli autosufficienti) che partecipa al soggiorno socio-educativo per un periodo non inferiore a 6 giorni consecutivi. Hanno diritto al contributo i minori residenti in Liguria, anche se il soggiorno si svolge in territorio esterno a quello della regione. "Il prossimo anno adegueremo il contributo - spiega Massimo Costa, vicepresidente della Regione Liguria e assessore alle politiche sociali - per incidere così maggiormente nell'aiuto ai soggetti che si occupano dell'educazione dei ragazzi nella nostra Regione".

Per quanto riguarda i finanziamenti in conto capitale per sostenere le spese di creazione, ammodernamento e adeguamento di aree e strutture per i soggiorni estivi, vale il criterio della territorialità, per cui avranno diritto solo gli enti proprietari di strutture che si trovano nel territorio ligure.

2. Oratori ed enti similari

Anche quest'anno, e per il terzo consecutivo, la Regione Liguria ha finanziato con 2,6 milioni di euro gli oratori, gli enti religiosi e similari che svolgono attività socio-educative a favore di giovani e famiglie. A beneficiarne sono stati quasi 200 enti religiosi ed oratori della Liguria.

Lo stanziamento prevede una "tranche" di due milioni di euro da finanziare in conto capitale, per sostenere le spese

di ristrutturazione, ammodernamento, ampliamento e adeguamento architettonico delle strutture come campi da gioco, locali parrocchiali e spazi utilizzati per attività di aggregazione ed educazione per i giovani. Il resto (600.000 euro) è stato distribuito per finanziare le spese di gestione delle attività oratoriali.

"Si tratta - dichiara il vicepresidente della Regione Liguria, Massimo Costa - di un'azione che riconosce l'importanza del ruolo svolto dagli oratori e dagli enti religiosi nell'ambito della società ligure".

I criteri con cui sono stati assegnati i contributi sono essenzialmente due: innanzitutto la fattibilità dell'intervento in ragione del finanziamento richiesto, che punta a premiare la concretezza e la finalizzazione, nel giro di non più di tre anni, delle risorse regionali per progetti compiuti; secondariamente vi è il carattere educativo delle attività svolte all'interno delle strutture che, per loro stessa natura, hanno un primario ruolo di aggregazione sociale e di integrazione di fasce a rischio di esclusione come immigrati e disabili.

Per la selezione dei progetti, come sancito dalla legge regionale in vigore dal 2004, e dal seguente protocollo d'intesa stipulato tra Regione Liguria e Regione Ecclesiastica Ligure, è stata istituita una commissione mista tra Regione Liguria e Regione Ecclesiastica Ligure che ha provveduto all'esame e alla selezione dei progetti.

Ecco in dettaglio come sono stati ripartiti i finanziamenti regionali.

Conto capitale: Genova 49 progetti 893.200 euro, La Spezia 18 progetti 275.510 euro, Savona 18 progetti 331.866 euro, Imperia 15 progetti 285.824 euro

A questi si aggiungono i 4 progetti poliannali (due nella provincia di Genova e uno rispettivamente nello spezzino e nel savonese) per un finanziamento di 183.600 euro per il 2007.

Spese gestionali: Genova 118 progetti 347.600 euro, La Spezia 26 progetti 68.000 euro, Savona 32 progetti 98.200 euro, Imperia 17 progetti 57.300 euro



per informazioni:

www.regione.liguria.it

percorso: home / salute sociale / servizi sociali



REGIONE LIGURIA

Liguria comunica

a cura dell'Assessorato alle Politiche sociali, Terzo Settore

c o m e e r a v a m o

G 1957: si rompe il fronte, nasce il centrosinistra

Alleanza Dc-Psi Il caso Spezia

di Luciano Secchi

Cosa succederà nei prossimi sei mesi nella situazione politica italiana? Pochi sanno rispondere a questa domanda e anche gli esperti politologi e i più navigati politici non se la sentono di prevedere il futuro del nostro sistema politico nazionale oggi così profondamente sconvol-

tura di un nuovo scenario politico nazionale: nasceva alla Spezia - primo capoluogo in Italia - la prima giunta comunale di centrosinistra con l'esclusione nella maggioranza del pur forte partito comunista. Non fu un avvenimento di poco conto, per le circostanze nazionali e locali in cui è maturato,

e anche perché mise alla prova le principali forze politiche nazionali di fronte alla ormai imminente crisi delle ideologie e alla forte richiesta di diversi e più avanzati equilibri. Tre forti personalità politiche spezzine del tempo furono protagoniste dirette o indirette di quell'avvenimento: l'on. **Angelo Landi** del partito socialista, il senatore **Giorgio Morandi** della democrazia cristiana, e il senatore **Flavio Bertone** del partito

comunista. Era appena trascorso il terribile 1956, anno della invasione israeliana con la guerra di Suez e della rivolta in Ungheria, tragici avvenimenti che erano stati preceduti dalla denuncia dei crimini staliniani da parte di Krusciov nello storico XX congresso del Pcus. Quel drammatico 1956 si era poi chiuso con l'insurrezione polacca a Poznam. La tornata elettorale amministra-

tiva del maggio di quell'anno non poteva non risentire di quegli avvenimenti internazionali e infatti, dopo il voto del maggio 1956 l'alleanza socialcomunista, per la prima volta dal dopoguerra, perdeva la maggioranza assoluta in Provincia e in Comune anche se le sinistre avevano potuto avvalersi del carisma di un politico molto popolare qual era il sindaco **Varese Antoni**. Cresceva intanto in Italia il fenomeno delle "giunte difficili" per la mancanza di maggioranze numeriche in entrambi gli schieramenti i quali erano e rimanevano rigidamente contrapposti. Si temeva la paralisi amministrativa per l'inevitabile commissariamento delle giunte. In questa situazione, su iniziativa del suo leader Angelo Landi, il Psi proponeva alla Dc, a socialdemocratici e repubblicani di assumere la guida del Comune con l'appoggio esterno dello stesso partito socialista. La proposta prevedeva per la Provincia una analoga

soluzione con l'elezione di una giunta monocolore comunista e l'appoggio esterno socialista.

Non è stato facile, soprattutto per la Dc nazionale, accettare l'accordo che manteneva in vita le due amministrazioni, ma che di fatto superava, per la prima volta in Italia dopo il 1948, la rigida pregiudiziale anticomunista.

L'avvocato **Domenico Bevilacqua**, con grande lucidità, ci ha ricordato le ansie e anche le preoccupazioni di Morandi di ritorno da Roma dove si era recato per incontrare proprio il segretario Fanfani, considerata la palese ostilità della Dc verso la proposta soluzione della crisi spezzina. Ostilità anche nel Pci nei confronti dei socialisti.

Il senatore **Aldo Giacché**, già allora giovane dirigente della federazione, ricorda la battaglia politica che si aprì tra i comunisti spezzini per vincere gli arroccamenti su posizioni di chiusura e di ostilità verso i socialisti. Occorreva infatti far leva sulla necessità di ricostruire a sinistra una unità politica attorno ai problemi dei lavoratori e dell'economia spezzina. Giacché fece parte della delegazione spez-

zina che si era recata a Roma per incontrare la direzione del partito e discutere di questi problemi. Fu in questo ambito che venne richiesto il ritorno alla Spezia di Flavio Bertone, da tempo impegnato nell'apparato nazionale del Pci e quel

ritorno - ricorda oggi Angelo Landi - fu decisivo per superare le incomprensioni e l'ostilità del Pci. La crisi spezzina ebbe come sbocco l'elezione del notaio

Carlo Alberto Federici della Dc alla carica di sindaco (che mantenne egregiamente per due mandati sino al 1965) e del comunista **Piero Galantini** a quella di presidente della Provincia. Negli anni successivi, sull'onda delle lotte per la difesa del cantiere di Muggiano, il Comune capoluogo tornava ad essere amministrato dalle sinistre, ma è significativo rimarcare il fatto che il gesto di generosità del Psi (volontaria esclusione dalle amministrazioni pur di evitare la paralisi amministrativa del 1957) venne premiato dagli elettori spezzini con un aumento di ben 10.000 voti. Un premio a chi aveva anteposto ai propri interessi immediati, quelli di una intera comunità.

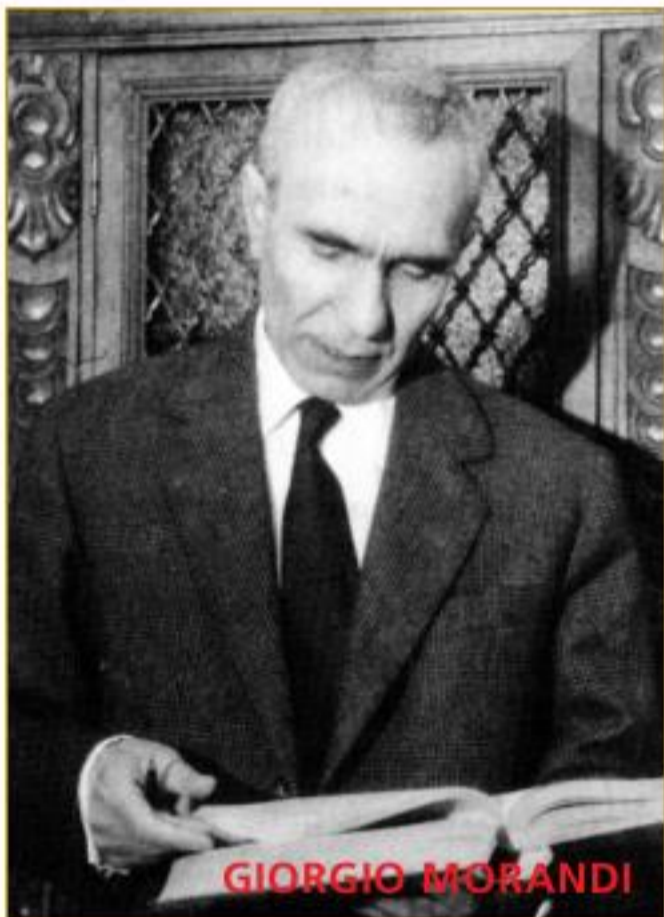

GIORGIO MORANDI



ANGELO LANDI

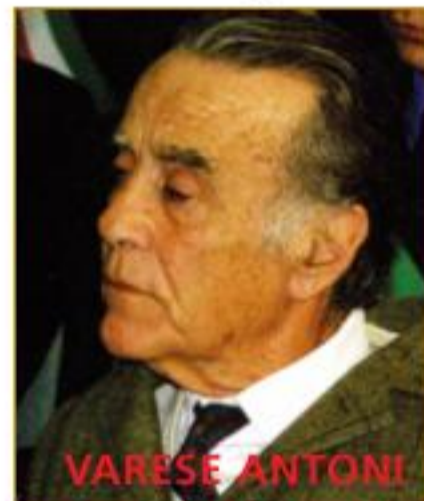

VARESE ANTONI



WALTER BERTONE

IL CENTRO VERDE GIOVANNELLI VI ASPETTA PER UN MAGICO NATALE INSIEME!



V. VOLTA 1 - SANTO STEFANO

APERTO 7 GIORNI SU 7 CON ORARIO CONTINUATO

Agroalimentare debutta a Speziaexpò



Manifestazioni Fieristiche
e Formazione Imprenditoriale

AZIENDA SPECIALE
Camera di Commercio La Spezia

L'Agroalimentare a Speziaexpò. Debutta nel nuovo centro fieristico la fiera natalizia dell'enogastronomia di qualità più amata e attesa dagli spezzini. Un trionfo di delizie, dolci e salate: questo propone la più grande rassegna provinciale del settore organizzata dall'Azienda fiere della Camera di commercio. Un percorso di quattromila metri quadrati alla scoperta delle tipicità locali e di altre regioni che accompagnerà la scelta dei menù e dei doni delle feste visto che quello gastronomico è da sempre uno dei regali preferiti dagli italiani. L'inaugurazione dell'Agroalimentare, giunta alla sua ventiquattresima edizione, si terrà sabato 8 dicembre alle ore 10. La manifestazione, l'ingresso è libero, rimarrà aperta fino al 16 dicembre dalle 15 alle 20 nei giorni feriali e dalle 10 alle 20 nei festivi e prefestivi. Una sessantina gli espositori – molti di più se si considerano i Consorzi e le Comunità montane che racchiudono più produttori – pronti a rappresentare tutti i settori del gusto. Con l'Agroalimentare, che come da tradizione dà il via allo shopping natalizio, l'ente camerale intende valorizzare e promuovere i prodotti e la cultura del territorio attraverso le sue produzioni di qualità: salumi, formaggi, miele, cioccolato, farina di castagne, pane, frutta di stagione, dolci di Natale, liquori, vini e migliaia di altre specialità. 'I consumatori – sottolineano gli organizzatori – sono oggi più consapevoli e attenti a ciò che mettono sulle proprie tavole. La forza dell'Agroalimentare, andata nel tempo sempre più specializzandosi, sta qui: nella qualità e nella genuinità di ciò che propone'. Tante le iniziative che animeranno i giorni della rassegna: la Camera di commercio organizza una serie di degustazioni con protagonisti i prodotti bandiera del territorio. Durante l'Agroalimentare la Camera di commercio premierà gli imprenditori del settore che nel corso del 2007 hanno ottenuto riconoscimenti per la qualità dei propri prodotti.

AGRO ALIMENTARE



8 - 16 dicembre 2007

Speziaexpò

Via Carducci - La Spezia

ORARI:

Feriali: 15-20

Festivi e Prefestivi: 10-20

Ingresso Gratuito

Info: www.speziafiere.it

Elenco Espositori

Il Brustico – via Siena, 57 Bonelle (PT) - Prodotti Tipici Toscani
 Lucchi e Guastalli - loc. Vincinella S. Stefano Magra (Sp) - Frantoio oleario
 Azienda agricola L'Aromatica - Sarzana (Sp) Pesto alla genovese, passata di pomodoro
 L'Aia di Pietro – via Nicola Fabrizi, 6 Castelnuovo Garfagnana (Lu) – Prodotti Tipici della Garfagnana
 Tallone Pier Marco - Caraglio (Cn) - Salamini al tartufo, Barolo, Cervo, formaggi al tartufo
 Arecco Silvano – via Porta, 6 Cuneo - Tartufi neri e bianchi
 Agriflora – via Monsola, 48 Villafiletto (Cn) – Dolciumi
 Funghi Giumelli – via Noce Zeri (Ms) – Funghi secchi, sott'olio
 Forza Paris – via Quarto, 7 Sennori (Ss) – Prodotti tipici sardi
 Bacigalupi Clara – via Pratinolo, 7 Sarzana (Sp) - Lardo di Colonnata, Salumi, Formaggi
 Vinicola La Baia Del Sole – via Forlino, 3 Luni di Ortonovo (Sp)
 La Cantina del Nonno Pescetto – via Cisa sud, 477/A S. Stefano Magra (Sp) – Viticoltore
 Gastronomia Cipollini – via Consoltano Follo alto (Sp) - Gastronomia, lardo di Colonnata, Salumi
 New Ims S.p.a. - Padova – viale Navigazione interna, 18 Padova - Commercio caffè Lavazza in cialde
 Lunicoffee – via Genova, 5 loc. Montedivalli, Podenzana (Ms) - Servizi ristoro automatici, caffè in cialda Lavazza.
 Casarini Vanna – via Cantagallo, 93/A Fagnano (Bo) - Olive, Cipolle, Cetriolini, Capperi sott'olio
 Il Regno del Formaggio – via di Picedi, 20 La Spezia - Parmigiano Reggiano
 Caseificio Esposito – via Regurone, 13 Brugnato (Sp) - Fabbrica latticini
 Alberoni – via Celsius, 7 Reggio Emilia - Funghi secchi, sott'olio, Farina di castagne, Tartufi, Miele
 Gioia Luisa – via Ugo Foscolo, 4 Casalmaggiore (Cr) - Mozzarella di bufala, Limoncello, Babà al rum
 Prof. Taggiasco Enrico – via Buonviaggio, 342 La Spezia - Miele e prodotti dell'Alveare
 Azienda Agricola Lombardi Anna Maria – via del Pioppo, 36 Ponzano Magra (Sp) - Fiori e Piante
 Namastè – Piazzale Kennedy, 71 La Spezia - Articoli da Regalo
 Antica Casa Stefano De Lucchi - loc. Case Bini di Montegrosso Albereto (Pr) - Funghi secchi e sott'olio
 Verde Rame – viale Italia, 635 La Spezia - Fiori, Piante, Addobbi natalizi
 Cantine Lunae Bosoni – via Bozzi, 63 Ortonovo (Sp) – Viticoltore
 Crobe Danilo – via G.Fattori, 5 Budduso (Ss) - Torrone e Dolciumi della Sardegna
 Azienda Agricola Zangani – via Gramsci, 46 Ponzano superiore (Sp) – Viticoltore, Olio Extravergine di oliva

CALENDARIO DELLE PRESENTAZIONI (ORE 18) ORGANIZZATE DALLA CAMERA DI COMMERCIO

SABATO 8 DICEMBRE

'LA FOCACCIA, L'OLIO, IL PESTO E I VINI DELLE CINQUE TERRE'

DOMENICA 9 DICEMBRE

'I FORMAGGI, IL MIELE E I VINI COLLINE DI LEVANTO'

SABATO 15 DICEMBRE

CON L'ORGANIZZAZIONE DI CCIAA E PARCO REGIONALE DI PORTO VENERE
 "LA MOLLUSCHICOLTURA DELLA SPEZIA: MUSCOLI, OSTRICHE E VERMENTINO"

DOMENICA 16 DICEMBRE

'GLI AGRITURISMI SPEZZINI COL MARCHIO DI QUALITÀ, LE RICETTE DELLA VAL DI VARA E IL VINO COLLI DI LUNI'

Ditta Walter Sani – via E. Mattei, 12 Rosignano Marittimo (Li) – Casalinghi
 Comunità Montana Alta Valle del Vara – P.zza Marconi, 1 Sesta Godano (Sp) - Prodotti tipici
 Fattoria Di Norcia – via Pietro Nenni, 16 Alfonsine (Ra) - Prodotti tipici umbri
 Il Giglio – via Genova, 384 La Spezia - Commercio generi alimentari
 Baldassini Dolciaria – via Debbio, 6 Ceparana (Sp) - Produzione dolciaria
 Market Verde - Bologna - Prodotti tipici dell'Emilia Romagna
 Ranuzzi Roberta – via Cappella, 5 Maranello (Mo) - Prodotti tipici dell'Emilia Romagna
 Vorwerk Contemporaria Bimby - Ag. di zona Pasquali Maria Rosa – via Gramsci, 109 La Spezia – Elettrodomestici
 Liquorificio Malloggi – via della Costituzione, 22 Fonacette (Pi) – Liquorificio
 Comunità Montana Bassa e Media Val di Vara – via Aurelia nord, 1 Padivarma (Sp) - Prodotti tipici
 Associazione Campiglia – via Tramonti, 4 La Spezia - Zafferano, Vini delle Cinque Terre
 Camera di Commercio della Spezia
 Mercante in Fiera – via Carlo Corsi, 25/R Genova – Alimentari
 Per Tutti i Gusti – via Montalbano, 195/R La Spezia – Prodotti Tipici Calabresi
 Santini Gladis – via Picedi, 12 La Spezia – Frutta
 Coop Agricola Nuova Beleo – via Beleo, 5 Casina (Re) – Parmigiano Reggiano
 Comune di Porto Venere
 Arcobaleno dei Funghi – via Martiri Sant'Anna, 66 Forte dei Marmi (Lu) – Prodotti Tipici della Garfagnana
 Sei – via Firenze, 17 Ortonovo (Sp) – Caffè
 Eurovini – via Giovanni XXIII, Fumare (Vr) – Vini
 Caseificio Luni – via San Venrio, 8/AB La Spezia – Produzione e vendita prodotti caseari
 Osmokitis – via Sardorella, 85/R Genova – Addolcimento, Osmosi inversa, Refrigerazione e Gassatura acque potabili
 Sapori del Levante – viale Italia 585 La Spezia – Alimentari di qualità
 La Fabbrica del Cioccolato – via Asmara, 30 Tonfano – Marina dio Pietrasanta (Lu) – Cioccolato
 Lunigiana Sapori – via Aurelia, 380 Sarzana (Sp) – Prodotti tipici della Lunigiana
 Caseificio Luni – via San Venerio, 8/ab La Spezia - Prodotti caseari
 Le Nuove Idee – via Veneto 179 La Spezia - Fiori e piante
 Rovagnati & Il Giglio – La Spezia

s p o r t

G Domani al Picco sfida con una delle grandi: arriva il Chievo

AQUILOTTI AVANTI TUTTA

di Emanuele Costamagna

Terzo in classifica a soli due punti dal Pisa capolista, è il Chievo la prossima formazione ospite di Picco di Spezia. Ex squadra rivelazione della Serie A, dopo disperse stagioni fra i grandi, l'anno scorso i clivensi sono retrocessi in serie B. Nonostante la disponibilità di Del Neri a rimanere alla guida tecnica anche fra i cadetti, la società ha preferito affidare la squadra alle cure di Iachini, fino a Giugno timoniere del Piacenza. La squadra sta attraversando un ottimo momento di forma, tanto da espugnare sabato scorso il campo del Brescia con le reti di Pellissier ed Italiano. La rosa è d'assoluto livello, pronta per l'immediata risalita nella massima serie. L'unico innesto nuovo di caratura importante, è stato l'acquisto dal Palermo del centrocampista Maurizio Ciaramitaro. La solida difesa a protezione della porta di Squizzi è composta, nella formazione ideale, da Malagò, Mantovani, Mandelli e Marchese (alcuni di loro anche protagonisti con la Nazionale Under 21 di Pierluigi Casiraghi). La parte mediana

del campo ha fra i principali protagonisti invece i già citati Ciaramitaro, Italiano e da Marcolini. Le luci dell'attacco sono tutte per il nigeriano Obinna, reintegrato in squadra dopo un'iniziale esclusione, Sergio Pellissier e da Luciano, quest'ultimo spesso vero trade-union fra centrocampo e attacco. Una formazione dunque fortissima che ha lanciato una seria candidatura alla vetta. Nella recente storia dello Spezia sarà la seconda volta che al Picco scenderà in campo una squadra che ha giocato la Champions League: nell'Agosto 2006 infatti il Chievo giocò i preliminari della massima competizione europea venendo però eliminata dai portoghesi dello Sporting Braga. L'altra squadra era stata ovviamente la Juventus. Dopo il quarto pareggio consecutivo a Cesena servirebbe una vittoria e i tre punti per cercare



di dare uno scossone: così come alla vigilia del match contro il Brescia appariamo sfavoriti, ma proprio come allora, chissà che non sia il momento di sfornare un'altra prestazione davvero maiuscola.



Questa è Spezia, che ne dici?



"Questa è Spezia, che ne dici?" È il titolo del libro fotografico dello Spezia Calcio 1906 nel quale si ritraggono momenti dietro le quinte del "primo anno in serie B dopo mezzo secolo", recentemente presentato al Megacine. In allegato

c'è anche un Dvd con l'inno dello Spezia cantato dalla squadra e da tutta la città con commercianti, professionisti e gente comune. Le fotografie sono di Davide Marcesini, il Dvd è di Pier Luigi Marciasini e la grafica, l'impaginazione e

la supervisione è di Sinergie. Anche quest'anno si coglie l'occasione per fare beneficenza e parte del ricavato della vendita del libro (15 euro) verrà donato al reparto pediatrico dell'ospedale Sant'Andrea della Spezia.



MOBILI
Canaliora

TERRAROSSA - AULLA

**Località Masero
Terrarossa (MS)**
Tel. 0187 - 409003
Fax 0187 - 409032

ARCI C.P.O. ORTONOVO

presso centro sociale "G. Benelli"
Via Cannetolo n.1 - Ortonovo (SP)

organizza per il giorno

8 dicembre 2007*con le ragazze del borgo*

il:

**3° MERCATINO
DI NATALE**

dalle ore 10,00 in poi.

Pranzo:

antipasto

Tagliatelle ai funghi - ragù

Agnello e coniglio fritto con contorni vari

Acqua

(vino, dolci casalinghi, caffè, liquori)

Cena rustica:

Panigacci Ortonovesi (olio, pesto, ragù)

sgabei ed affettati

Acqua od altre bevande a piacere.

Per prenotazioni o informazioni, telefonare
dalle 14,30 alle 18,30 al n. **0187/661179**

Tutta la biancheria per la casa confezionata ed a metraggio,
lenzuola, coperte, piumini, trapunte, asciugamani, tovaglie.

Intimo uomo e donna delle migliori marche:
CAGI, MADIVA ecc.

Pantaloni di velluto elasticizzati FLEXSUS taglie 48-60 il meglio
della VISCONTI DI MODRONE

Pigiama, Camiceria
Calzetteria uomo

QUALITA' E CONVENIENZA**DONNA**

| | |
|--|---------|
| Gonne in pura lana vergine taglia 40 • 42 • 44 | € 9,00 |
| Impermeabili foderati in lana | € 20,00 |
| Cappotti INCOM | € 20,00 |
| Abiti longuette | € 10,00 |
| Body LIABEL | € 4,90 |
| Fularoni Polilana 120x120 | € 3,90 |

BIMBI

| | |
|--------------------------------|--------|
| Jeans puro cotone | € 5,00 |
| Canottiere bimba lana e cotone | € 2,50 |
| Gonne velluto taglia 22/42 | € 5,00 |

UOMO

| | |
|--|-----------|
| Giacche in pura lana vergine e misto cachemire | € 33,50 |
| Impermeabili foderati in lana | € 33,50 |
| Pantaloni pura lana vergine taglia 46 | € 20 e 25 |

BUATIER

Via Buonviaggio 148 • Felettino • LA SPEZIA • Tel. 0187 518155

APERTO I GIORNI FERIALI DALLE ORE 09.00 ALLE 19.00

DOMENICA DALLE ORE 16.00 ALLE ORE 19.00



Flamingo I gardens

il tuo giardino a cinque stelle

FLAMINGO GARDENS effettua servizi di progettazione e arredo
giardini manutenzioni ordinarie di:

- Giardini pensili
- Giardini residenziali
- Terrazzi
- Verde urbano
- Giardini storici
- Giardini industriali e Giardini particolari
- Piscine e Laghetti

Come:

- Rasatura dei prati
- Potatura di siepi e cespugli
- Sarchiatura di aiuole e raccolta di foglie
- Concimazione, seguendo la cura dei giardini durante tutto il corso dell'anno.

Effettua lavori di giardinaggio ed interventi straordinari di:

- Potatura di grandi piante ornamentali
- Potatura di alberi ad alto fusto con tecniche di arrampicata (metodo di treeclimbing)
- Abbattimenti in caduta controllata di alberi ad alto fusto
- Asportazione ed eliminazione nidi di processionaria
- Potatura palme con uso della "bicicletta"
- Potature decorative
- Innesti, cura delle malattie, parassitarie, fungine, fisiopatie

Pulitura e recupero di terreni abbandonati

Progettazione di restauro del vostro giardino

FLAMINGO GARDENS è in grado d'arredare e abbellire qualsiasi ambiente con l'utilizzo di piante, vasi lavorati, rocce vulcaniche, giochi d'acqua, cascate ed elementi decorativi per renderlo gradevole e rilassante.



**Preventivi e sopralluoghi
GRATUITI**



Flamingo I gardens
il tuo giardino a cinque stelle

Via Cerretta Alta, 25
19020 VEZZANO LIGURE (SP)

Tel. 0187 504177
Cell. 393 3300670

e-mail:
flamingogardens@gmail.com

qualcosa di personale

GENTE

○ Riccardo Corsini, 36 anni, avvocato e agente per una nota azienda nazionale nel settore dei petroli, è stato eletto tra i venti consiglieri nazionali dell'assemblea dei giovani imprenditori di Confcommercio. Corsini è l'attuale presidente dei giovani imprenditori della stessa confederazione alla Spezia.



○ Silvio Tamberi è stato eletto presidente dei fotografi spezzini di Confartigianato. Tamberi, succede a Alberto Andreani presidente in carica e decano della categoria che ora passa alla presidenza della comunicazione di Confartigianato. Silvio Tamberi sarà affiancato da Paolo Libri, vice presidente e da Daniele Rabuazzo, responsabile dei video operatori.

○ Il Sottosegretario alla difesa, lo spezzino Lorenzo Forcieri, in questi giorni in visita ufficiale in Malesia, in occasione del Lima (Langkawi International Maritime Airshow), ha presenziato oggi alla firma del contratto e del Memorandum of Understanding per la fornitura di 35 (20+15) velivoli Atr 72 alla MASwings e alla Firefly, entrambe società appartenenti alla Malaysia Airlines.

○ Quattordici castanicoltori della Val di Vara hanno ricevuto l'attestato di "Castanicoltore custode della farina di castagne della Val di Vara". L'Assessore provinciale all'Agricoltura Federico Barli, il Presidente della Provincia Marino Fiasella, i Sindaci della Val di Vara hanno premiato: Maria Gisella Nicora, Rosanna Sciacia, Tiziana Lavagnino, Elio Boicelli, Franco Andreoni, Maria Grazia Biasotti, De Paoli, Guido Canessa Maurizio, Alessandro Ferrante, Enzo Moscatelli, Tersilio Visca, Angelo Zembo e Fulvia Rossi.

La città si racconta

Storie di quartiere

Venerdì 7 dicembre alle 16,30 in Sala Dante avrà luogo la presentazione del volume "Storie di quartiere" La città si racconta, terza edizione.



Il libro raccoglie i racconti dei vincitori e dei segnalati al premio Storie di quartiere 2006, indetto da ATC, associazione Aidea e comune della Spezia in occasione del centenario della nascita della filovia cittadina. Il volume rappresenta un viaggio nei quartieri spezzini, tra la memoria delle vicende umane e la libera fantasia, a bordo di tram, autobus, filobus e trasporti del futuro. A corredo dei racconti il reportage fotografico di Davide Marcesini.

La redazione è curata da Paola Polito e Gabriella Peroni, editing e lay-out di Paola Polito, presentazione di Mariella Fragapane e Dora Tocco. Alla presentazione saranno presenti il sindaco Massimo Federici, il presidente Atc Enrico Sassi e gli assessorati coinvolti nel progetto, Cinzia Aloisini, Donatella Ferrari, Corrado Mori e la consigliera di parità Isa Raffellini.

Membri della giuria saranno: Giorgio Pagano, Maurizio Giacomelli (assessore provinciale), Umberto Burla (Aci), Piergino Scardigli (Museo dei trasporti), Renzo Fregoso (poeta), Gabriella Tartarini (direttore scolastico), Patrizia Bertozzi (Secolo XIX), Enrico Colombo (TeleLiguriaSud), Rosanna Volpi (Centri sociali anziani), Mariella Fragapane e Dora Tocco (associazione AIDEA); sez.D-seuole: Lucia Castiglia, Adria Corradi, Giuseppina Franconi.

Nell'occasione verrà presentato il bando della quarta edizione del Premio.

LA GAZZETTA
della Spezia
PROVINCIA

SETTIMANALE DI INFORMAZIONE

Direttore responsabile
Umberto Costamagna**Progetto grafico**
Lilia Guida, Luca Crescenzi**Redazione**
Gino Ragnetti, Stefano Bozza
(vice direttore), Emanuele Costamagna
Francesca D'Anna, Thomas De Luca
Filippo Lubrano, Arianna Orisi
Luciano Secchi, Andrea Squadroni
David Virgilio**Fotografie**
Cristiano Andreani
Isabella Pino
Disegni
Pietro CorbaniTestata giornalistica iscritta al
Registro Stampe del Tribunale della
Spezia con provvedimento n. 7/88**Editore:** C & C Communication**Responsabile editoriale**
Laura Cremolini**Responsabile operativo**
Diego Di Canosa**Amministrazione e traffico**
Mirko Monaco**Vendite pubblicità**Marco Rebecchi
Gianfranco De Bernardi
Tel.: 335 423630redazione@lagazzettadellaspezia.it
commerciale@lagazzettadellaspezia.itDirezione Redazione Pubblicità
Via Fontevivo 21/n - 19125 La Spezia
Tel. 0187 283650 - fax 0187 1989250**Stampa** Tipografica Sociale
Viale Europa, 12 - 20052 Monza

VELUX®

LA FINESTRA PER TETTI

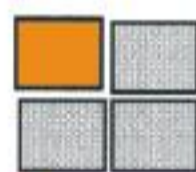

MATERIALE EDILE

EZIO D'IMPORZANO & C. snc

Di D'Imporzano M. e G.

19121 - La Spezia - Viale Amendola 132/134

Telefono 0187.735.313 - Fax 0187.752.521

www.dimpo.it / e-mail: dimposnc@tin.it

CAMINETTI - STUFE MCZ
VASTA ESPOSIZIONE INTERNA
PAVIMENTI E RIVESTIMENTI
RETI - TUBI PVC - PITTURE
FERRAMENTA

VELUX®

LA FINESTRA PER TETTI

PANNELLI SOLARI PER
ACQUA CALDA SANITARIA
E RISCALDAMENTO

ACI Park

Kennedy
ParkVia Crispi, 73
Via Costantini, 36
LA SPEZIACentro Commerciale
P.le Kennedy
LA SPEZIACON E SENZA AUTISTA
NOLEGGIO PULMINI 7-9 POSTICON AUTISTA
SERVIZI NAVETTA
SERVIZI AEROPORTUALIPARCHEGGIO A PAGAMENTO CON CUSTODE
AUTONOLEGGIO
AUTOLAVAGGIOe-mail: acipark@libero.it
Tel. 0187.51.05.45 - Fax 0187.28.44.98

COOP. PADRE SEMERIA

IL NOSTRO CENTRO



Lo scopo del nostro Centro è di offrire utili servizi all'Ospite Anziano, ponendolo al centro del nostro fare; in quest'ottica allora l'attività medica, infermieristica, socio-assistenziale alle persone anziane, non rimane un freddo e distaccato rapporto professionale, ma diventa fraterna assistenza, rispetto della libertà, valorizzazione della dignità della persona, accompagnamento,

condivisione, affetto stima, comprensione, amicizia. Riteniamo proprio per questo il mantenimento delle relazioni familiari e sociali.

Il nostro **Centro Residenziale con Residenza protetta e Casa Albergo** per anziani autosufficienti e non autosufficienti, si trova a Monterosso.

Raggiungibile sia in automobile, grazie al nuovo raccordo al casello autostradale di Corrodano, sia per mezzo della Ferrovia, la Struttura, inaugurata nel 1924 da Padre Semeria, di cui ha assunto il nome, ha subito negli anni notevoli modificazioni, restauri e ampliamenti, sino ad assumere l'attuale assetto di Residenza Protetta e Casa Albergo per Anziani.

OSPITALITÀ

Il complesso è costituito da due palazzine:

La palazzina della struttura in cui sono alloggiati gli ospiti autosufficienti è denominata Maris Stella e si sviluppa su tre piani tutti raggiungibili per mezzo di ascensore.

Al primo ed al secondo piano sono stati ricavati 14 mini appartamenti con servizi (alcuni per disabili), zona soggiorno, termoautonomi con climatizzazione automatica, completi di ogni servizio tra cui la chiamata di emergenza collocata sul testa letto e nei bagni.

La palazzina denominata Padre Minozzi: ospita prevalentemente gli Ospiti non autosufficienti ed è strutturata su quattro piani tutti raggiungibili per mezzo di due ascensori di cui uno montalettighe;

- **al piano terreno**, dal quale si accede ad un ampio piazzale alberato ed al vasto parco-giardino attrezzato per gli anziani, trovano posizione una sala da pranzo e un ampio spazio comune;

- **al primo piano** sono collocati: la reception, gli uffici amministrativi, la direzione, la Cappella, le cucine ed i refettori;

- **al secondo piano** si trovano 21 camere con servizi (alcuni per portatori di handicap), l'infermeria, un bagno attrezzato con vasca speciale per disabili la palestra per fisioterapia e una sala soggiorno;

- **al terzo piano** troviamo 11 camere con servizi, 8 con vista mare,

L'ALLOGGIO

Le nostre camere sono tutte dotate di servizi igienici, alcuni anche per disabili, e sono di norma a due letti articolati di tipo ospedaliero. Su di ogni testa letto è presente il campanello di chiamata assistenza collegato all'infermeria, ciò al fine di garantire un tempestivo intervento in caso di richiesta di intervento da parte dell'ospite.

IL VITTO

Ruolo fondamentale dell'alimentazione dell'Ospite anziano è quello di mantenere buone condizioni di salute, ciò però non significa monotonia dei menù, anzi!

Il nostro menù, che può essere letto dall'ospite e dai famigliari nelle sale da pranzo, è articolato su cinque settimane e varia nel periodo invernale e in quello estivo. Qualora vi siano delle esigenze dietetiche particolari, sarà il Sanitario di Struttura che provvederà alle specifiche prescrizioni.

LA SPIAGGIA

Il Centro Residenziale è dotato di Stabilimento balneare privato dove durante il periodo estivo vengono accompagnati i nostri ospiti, sotto la vigilante presenza di bagnini professionisti.



*...Sono entrato in questa fase della vita dove tutti pensano che sei finito; sto, forse, pensando che in fondo hanno ragione e non serve combattere ancora. Eppure quanta energia, storia, cultura e Amore ho ancora dentro e vorrei che questo mio corpo mi permettesse di dimostrarlo ancora. Sei cosciente che se non ci fossi io, voi non sareste? Ho solo il desiderio di donare ancora per quel che mi rimane e per come posso tutto ciò che ho, il mio Amore per gli amici, i famigliari, i miei nipoti. Vorrei che non pensassi che essere qui, significasse aver chiuso il mio cuore...
(da un colloquio di un ospite con il Direttore....)*

I SERVIZI

IL SERVIZIO SANITARIO

Il Centro Residenziale è convenzionato A.S.L.

SERVIZIO MEDICO/ INFERMIERISTICO

Il Servizio Medico è composto da due medici Geriatra - Chirurgo, ed è presente 5 giorni su sette. Il Sabato e la Domenica il medico è reperibile.

All'interno della struttura opera ventiquattro ore su ventiquattro il qualificato personale infermieristico, che presiede a tutte le mansioni di assistenza sanitaria richiesta dagli Ospiti.

SERVIZIO FISIOTERAPICO

Al fine di garantire una qualità della vita migliore per tutti gli Ospiti, è presente nella struttura una fisioterapista sei giorni alla settimana.

SERVIZIO ASSISTENZIALE

La cura della persona di ogni Ospite è affidata a personale O.S.A. che si fa carico, con premura, di ogni richiesta. Per offrire una migliore qualità dell'assistenza, ogni ospite ha un operatore "tutor" al quale fare riferimento per ogni sua necessità assistenziale.

SERVIZIO ANIMAZIONE

Al fine di fare trascorrere ai nostri Ospiti giornate serene e senza noia, sono svolte, da personale qualificato, attività di animazione. Tali attività sono sia ludiche sia di orientamento alla realtà, e proprio in quest'ultima è inserito un programma di arteterapia. Tali attività che hanno lo scopo di mantenere vive le capacità cognitive degli Ospiti, variano in funzione della stagione. Nel periodo invernale sono svolte nelle apposite sale ricreative interne alla struttura, mentre nel periodo estivo sono utilizzati gli ampi spazi verdi a disposizione. Nel programma di orientamento, per offrire un'ulteriore possibilità di svago, sono organizzate brevi gite di gruppo sia a carattere ricreativo sia culturale. Una nota merita il gruppo teatrale formato dai nostri Ospiti-Attori.

Padre Giovanni Semeria

(Coldirodi 26 settembre 1867 -
Sparanise 15 marzo 1931)

È ricordato come un apostolo della Carità, instancabile operatore che oltre alle belle parole agiva e la conseguenza erano le sue innumerevoli opere per gli orfani e gli indigenti e per coloro che chiedevano un suo aiuto.

Cercare in qualche modo di proporre ancora al giorno d'oggi il suo modo di essere e di servire è l'obiettivo che ci proponiamo nel gestire questa struttura a Monterosso al mare, dove ospitiamo anziani e meno anziani ed accogliamo gruppi per periodi di vacanza o ritiro.



Tutti gli ospiti e il personale del Centro Residenziale "P. Semeria" vogliono augurare ai lettori della Gazzetta un Santo Natale portatore di serenità per tutte le famiglie.

CONTATTACI

Per richiedere informazioni sulla disponibilità al Centro e per qualsiasi altra delucidazione, contattare:

Coop. Padre Semeria
Via Padre G. Semeria, 35
19016 - Monterosso (SP)
Tel. 0187 817514 - Fax: 0187/818192
E-mail: info@padresemeria.net